

BEVAR RØRVIG

33. ÅRGANG APRIL 2011 NR. 1 KR. 20,-



LOKALHISTORISK FORENING
FOR
RØRVIG SOGN

INDHOLD:

Årsregnskab	side	4
Byvandringer	side	6
Hjertesuk fra kassereren	side	6
Generalforsamling	side	7
LODSHUSET åbner til sankthans	side	7
Smedjen i Nakke	side	8
Kratstuen på Bentvedsvej	side	18
En Rørvig kunstner	side	27



*Huset er bygget i 2007
i henhold til lokalplan 72
for Rørvig bydel*

LINDEGAARDBYG

Ved Møllen 11 - 4581 Rørvig - Tlf: 22 26 70 94

www.lindegaardbyg.com

Totalentreprise

Fagentreprise

Nybyg

Til- og ombygning

Renoveringsopgaver

byg
garanti
www.bygaranti.dk

**Formand, ansvarshavende redaktør**

Henrik Larsen, Sct. Georgs Vej 7
4500 Nykøbing Sj. - Tlf. 59 91 97 59
nukander@nyka.dk

**Kasserer**

Bjarne Langkilde, H.P. Hansensvej 13
4500 Nykøbing Sj. - Tlf. 28 55 44 00
b.langkilde@cdnet.dk

**Bestyrelsesmedlem**

Svend Kirkegaard-Sørensen, Højsandsparken 22
4581 Rørvig - Tlf. 21 42 15 15
skirkegaardsorensen@hotmail.com

**Bestyrelsesmedlem**

Bjarne Schouby, Sophievej 12
4581 Rørvig - Tlf. 36 93 09 34
ann.m.knoll@gmail.com

**Bestyrelsesmedlem, bygningsudvalg**

Flemming Brinck, Østergade 11
4581 Rørvig - Tlf. 45 81 27 07
flemmingbrinck@iib.ws

**Bestyrelsesmedlem**

Maike Gulmann, Galbuen 2, Nakke
4500 Nykøbing Sj. - Tlf. 32 95 74 70
kofi1@live.dk

**Bestyrelsesmedlem**

Ove R. de Klauman, Gaudebjergvej 26, Nakke
4500 Nykøbing Sj. - Tlf. 59 91 84 78
anette@nakke.dk

**Suppleant, PR-udvalg**

Lola Berg, Toldbodvej 34
4581 Rørvig - Tlf. 59 91 98 71
lolaberg@mail.dk

**Suppleant, PR-udvalg**

Christel Poulsen
CAT foto & design - Tlf. 45 85 87 41
cat@post.tele.dk

Kære medlem

Nu er det blevet forår, og vi skal i gang med de mange aktiviteter i foreningen. I år har vi valgt at holde åbent i LODSHUSET på havnen både lørdag og søndag i skolernes sommerferie.

For en række år tilbage var en af de faste traditioner vores byvandringsture, som Bendt Ankarfeldt stod for. Vi har længe ønsket at finde en anden person, som kan stå for byvandringen, og Jørn Olesen, som er en gammel "Rørvigdreng", har givet tilsagn om at gennemføre to byvandring i juli måned.

I år har vi valgt at rykke generalforsamlingen til juli måned, hvor flere af vores medlemmer stadig er i sommerhusene. Vi har i den forbindelse nogle ting "i støbeskeen", som endnu ikke er helt på plads. Følg derfor med på vores hjemmeside, i Nyhedsbrevet og på opslag i LODSHUSET, hvor vi løbende kommer med nyheder.

Lokalplanen for Rørvig har været i høring, og der er kommet rigtig mange indsigelser. Disse er nu indført i en hvidbog, som byrådet skal gennemarbejde med henblik på at foretage nødvendige tilpasninger, inden lokalplanen kan vedtages. Vi vil løbende orientere på vores hjemmeside, når der sker nyt i sagen.

I februar måned døde journalist og forfatter Ady Rechnitzer, 92 år gammel. Ady Rechnitzer var kendt af de fleste i Rørvig, hvor hun er kommet, siden hun var barn. Ady Rechnitzer boede i en årrække på Skoleloden og var aktiv i foreningen i mange år. Hun har bl.a. skrevet bogen "Livet på Rørvig-egnens slægtsgårde", som foreningen har udgivet. Alle vil huske hende som et venligt og imødekommende menneske. Ære være Ady Rechnitzer's minde.

Henrik Larsen
Formand

www.bevarrorvig.dk

Bevar Rørvig - udgives af Bevaringsforeningen for Rørvig Sogn
Redaktion: Sct. Georgs Vej 7, 4500 Nykøbing Sj. Tlf. 59 91 97 59

Medlemskab kr. 100,- pr. år kan tegnes ved henvendelse til et bestyrelsesmedlem eller på hjemmesiden

Bank: Danske Bank - Reg.nr. 3565 konto nr. 3285 018048 Giro: 570-8907

PR-udvalg, annoncesalg og grafisk arbejde:

Lola Berg & CATfoto og design

Tryk: CENTERTRYK A/S, Tlf. 59 43 20 39 - Oplag 800 ex.

Forsidefoto: Krathuset. Vignetfoto: Den gamle Smedje i Nakke

RESULTATOPGØRELSE FOR REGNSKABSÅRET 2010

INDTÆGTER

2009

Kontingenter -----	kr. 34.480,00	(24.890,00)
Gaver -----	kr. 2.290,00	(2.570,00)
Varesalg -----	kr. 8.126,50	(7.533,00)
Fortjeneste Postkortbog -----	kr. 225,00	(2.170,00)
Fortjeneste Sommerhusbog -----	kr. 932,00	(830,87)
Annoncer i BEVAR RØRVIG -----	kr. 14.100,00	(21.200,00)
Renteindtægter -----	kr. 436,32	(1.345,27)
Bidrag for SuperBests salg af Rørvig-vin -----	kr. 1.650,00	(0,00)
Andel overskud fra Postkortbog Rørvig I/S ----	kr. 0,00	(35.414,13)

Indtægter i alt ----- kr. 62.239,82 (95.953,27)

UDGIFTER

Porto -----	kr. 8.138,05	(6.782,00)
Bankgebyrer -----	kr. 776,00	(607,00)
Bestyrelsesmøder og generalforsamling -----	kr. 8.681,05	(4.187,45)
Kontorartikler m.v. -----	kr. 2.868,80	(7.617,75)
Kontingenter -----	kr. 250,00	(2.050,00)
Repræsentation -----	kr. 912,00	(1.270,00)
Annoncering af aktiviteter m.m. -----	kr. 1.173,75	(0,00)
Reklamer -----	kr. 1.856,25	(0,00)
Hvervebrochure -----	kr. 1.856,25	(3.691,25)
Tryk af blad -----	kr. 26.845,00	(35.047,50)
EDB -----	kr. 4.130,89	(2.155,00)
Årets plakette -----	kr. 0,00	(1.575,45)
Øvrige udgifter -----	kr. 571,93	(229,00)
Inventar -----	kr. 768,00	(3.151,25)
Varekøb -----	kr. 9.281,00	(15.519,25)
Tilskud til bustur -----	kr. 6.112,75	(2.180,00)
Kodaafgift -----	kr. 280,50	(0,00)

Udgifter i alt ----- kr. 74.502,22 (86.062,90)

Overskud/underskud ----- kr.-12.262,40 (+ 9.890,37)

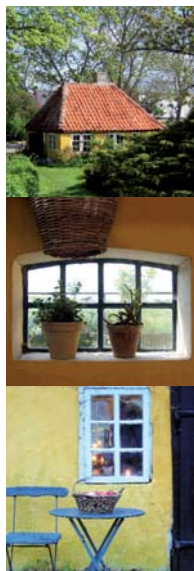

BALANCE 31. DECEMBER 2010

AKTIVER

Kassebeholdning -----	kr. 3.955,87	
Girokonto -----	kr. 1.514,52	
Danske Bank -----	kr. 263.615,52	
Tilgodehavender -----	kr. 400,00	
Varelager (bøger) -----	kr. 10.820,00	kr. 280.305,91

I alt ----- kr. 280.305,91

PASSIVER

Fri kapital

Saldo 1. januar 2010 -----	kr. 154.890,20	
Forudbetalte kontingenter -----	kr. 2.100,00	
Underskud 2010 -----	kr. - 12.262,40	kr. 144.727,80

I alt ----- kr. 144.727,80

Bygningsbevaringsfond

Saldo 1. januar 2010 -----	kr. 31.188,11	
Gaver -----	kr. 104.390,00	kr. 135.578,11

I alt ----- kr. 280.305,91

Rørvig, den 28. februar 2011

Bjarne Langkilde

Kasserer

Foranstående regnskab har vi revideret. Bilagene er afstemt med kassebogen. Indestående på de respektive konti er kontrolleret og afstemt.

**Majken Nevermann
Revisor**

**Steen Dirch-Poulsen
Revisor**



Byvandring

Tirsdag den 12. og 26. juli kl. 19.00
ca. 1½ times varighed

Mødested: Tingstedet, Østergade/Brøndstræde.

Vi vandrer gennem Brøndstræde/Vestergade/Strædet og Østergade, hvor vi ser på udvalgte huse og gårde, suppleret med små fortællinger om de familier, der ejede bygningerne og deres relationer til nulevende Rørvigboere.

Vi gennemgår milepæle i udviklingen som

- opblomstringen under lodseriet
- invasionen af landliggerne og tiltrækningen på kunstmalere pga. det særlige lys
- de første feriehoteller
- færgefartens betydning
- Rørvig i dag, og hvad fremtiden kan byde

Alle er velkomne!

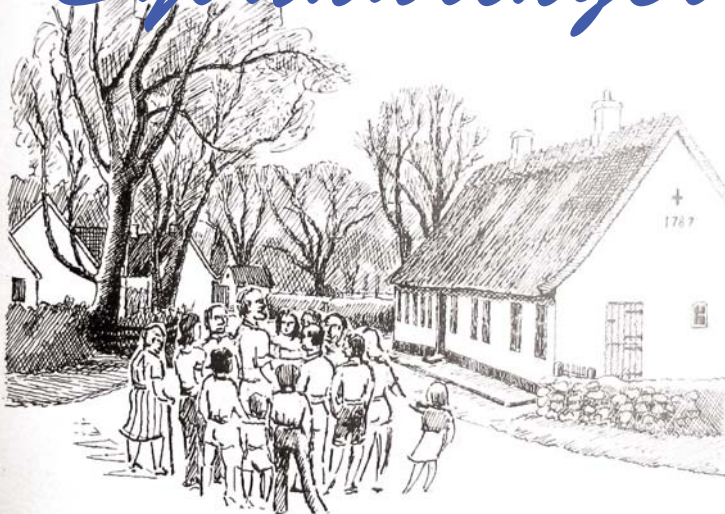

Hjertesuk fra kassereren

Vedrørende indbetaling af kontingent for 2011.

HUSK

- at oplyse navn, adresse og det 3-cifrede medlemsnr., hvis vedlagte girokort ikke anvendes.

Ved ændring af medlemsnavn eller adresse bedes dette anført sammen med medlemsnr. og evt. tlf.nr. og mail-adresse.

Indbetalinger uden disse oplysninger har vi desværre ingen mulighed for at registrere.

SIMON CHRISTIANSEN

ARKITEKT MAA

TELEFON 33 322 433

Lørdag den 30. juli kl. 19.00 afholdes ordinær

Generalforsamling

i Rørvig Sognegård, Søndervangsvej 45, 4581 Rørvig
med dagsorden ifølge vedtægterne.

Efter generalforsamlingen kommer et underholdende indslag, som vi endnu ikke har helt på plads. I løbet af de kommende måneder vil vi orientere om aftenens program på hjemmesiden, i Nyhedsbrevet og ved opslag på LODSHUSET. Vi er sikre på, at det bliver en både hyggelig og interessant aften, hvor Bevaringsforeningen desuden er vært ved et let traktement.

Vel mødt
p.b.v.
Henrik Larsen
formand

BEVAR RØRVIG



LOKALHISTORISK FORENING
FOR
RØRVIG SOGN

LODSHUSET

Første åbningsdag i 2011

23. juni - sankthansaften

kl. 18.00 - 21.00

UDSALG

Bøger cap's Mulepose
Bøger Bollehatte Bøger
Postkort Paraplyer
Bøger Mulepose cap's

Sankthans i Lodshuset

Torsdag d. 23. juni kl. 18.00 - 21.00

er første åbningsdag på Rørvig Havn. Vi åbner med et udsalg på flere af de velkendte bøger, kort o.a. for at gøre plads til nye varer.

Kom og nyd en forhåbentlig dejlig sommeraften og benyt dig af et godt tilbud.

Se alle øvrige åbningstider i opslag på LODSHUSET eller på hjemmesiden

www.bevarrorvig.dk

Smedjen i Nakke

Er man til cykelture, vil der sikkert kunne nikkes genkendende til ruten omkring Nakke-halvøen og ud over Hov Vig. Runder man Nakke By, kan man ikke undgå at lægge mærke til det charmerende lille hus på Galbuen, som i 1700-tallet rummede en travl smedje, og i dag næsten står som oprindeligt. Bagved ligger hovedhuset, som blev bygget langt senere end selve smedjen.

I haven går en islænder og et får - ligesom høns går frit omkring. Det kridhvite vasketøj blafrer i vinden, og haven blomstrer med de smukkeste roser. Mere idyllisk kan det næsten ikke blive. Vi er på landet...

Man kommer dog ikke sovende til denne idyl, hvor vedligeholdelse er en daglig opgave - ude som inde - men så har man også et stykke velbevaret historie, som går i arv til nye generationer.

Smedjens historie

Selve smedjen er en kvadratisk bygning på ca. 5m x 5m med støbte ydervægge og tag i tegl, og den er en lille perle, idet der kun findes ganske få til-



Interiør fra smedjen med det gamle arbejdsbord.

Af Christel Poulsen
Foto: CATfoto

Smedjen i Nakke
summer af landlig idyl.

Hovedhuset ligger tilbagetrukket fra vejen, og i en stor del af haven går hest, får og høns frit omkring i fredelig harmoni.



svarende smedjer tilbage i landet. Inde i bygningen er indretningen bevaret med dens oprindelige funktion - skorsten og esse. En bygningsarkæologisk undersøgelse har dog vist, at de støbte ydervægge er sekundære, idet de oprindelige vægge har stået lidt inden for de nuværende. Desuden findes ambolten stadig, men er ikke i ejerens besiddelse.

Formodentlig omkring år 1880 bygger smeden det bagved liggende stuehus og stald, hvorfra han driver landbrug ved siden af smedehåndværket. Den tidligere beboelse for smeden var beliggende længere nede ad Galbuen mod Hov Vig.



Gammelt foto af smedjen og hovedhuset i baggrunden

Imidlertid overdrager smeden arbejdet til sønnen, som senere bygger en ny smedje længere henne på Galbuen, og den gamle smedje lider en krank skæbne og forfalder.

I 1970'erne og 80'erne begynder undersøgelserne for at få smedjen fredet, hvilket desværre ikke sker.

Bygningen er naturligvis bevaringsværdig. Bl.a. har stedets seneste ejer fået bygget essen op på ny samt isat en port og vinduer, som totalt manglede ved overtagelsen. Husets tag bliver løbende renoveret med tegl, som er genbrug og oprindeligt stammer fra Rørvig Kirke. De havde netop den ælde, som faldt helt ind i bygningens tidsånd.

Livet leves ude fra det tidlige forår til langt hen på efteråret, hvor også maden tilberedes i det interimistiske udekøkken, når vind og vejr tillader det. Modsat køkkenet kan man krybe i læ og nyde aftensolen ud over det åbne landskab ned mod Hov Vig.



Masser af krukker med blomster og krydderurter skaber en hyggelig stemning rundt om udekøkkenet og den store terrasse.



I dag benyttes Den gamle Smedje i forbindelse med det årlige Nakke-loppemarked i pinsedagene og til andre private formål.

Desværre findens der hverken papirer eller optegnelser på smedjen, men det kan anbefales at læse Kurt Sørensens fortælling om "Landsbysmedien i Nakke", som bl.a. kan købes i Lodshuset.

Hovedhuset

Det bagvedliggende stuehus er i dag en moderne beboelse, moderniseret med meget nænsom hånd. En ikke helt lille bolig, set ud fra datidens normer, og hvor man selvfølgelig i dag har inddraget både stald og loft.

Den omkringliggende landbohøve er samtidig en fryd med sine fine slyngroser op ad murene, vilde roser og gamle æbletræer. Ligesom ejeren har ladet udekøkken og pavillion opføre af gammelt træværk og gamle vinduer, hvorfra man skuer ud over Nakke-landskabet.

Den gamle smedede vognlygte er fuldt funktionsdygtig.

Ved hoveddøren står støvlerne parat og vidner om, at der ofte traves en tur ned til Hov Vig.

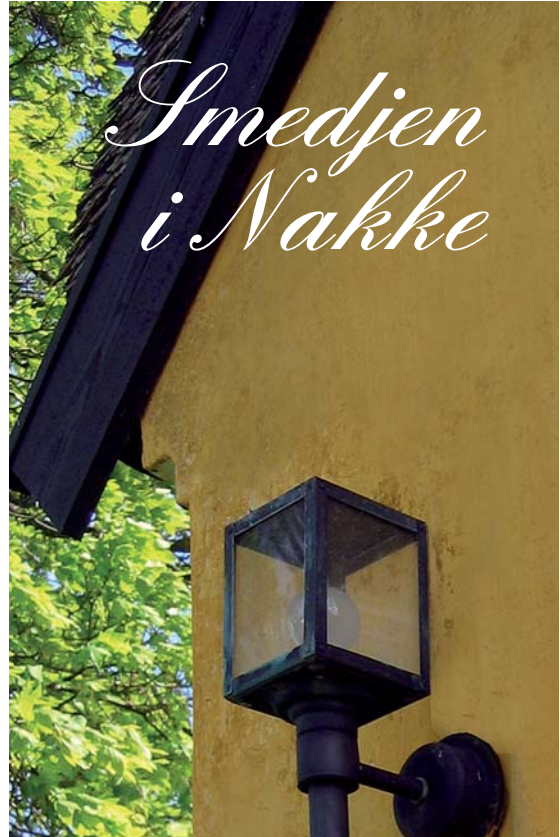

Landbo-stemning med vasketøj på snoren.





Interiøret

Smedjens ejer har en stor veneration for gamle kister og ikke mindst gammelt træværk. Fine patinerede gulvbrædder, som med snilde og fingerfærdighed ændres til de smukkeste møbler og især bordplader, ses flere steder i indretningen. Ligesom det fremgår, at her bor en kunstner og -elsker.



Den store stue har i sin tid været en del af stalden, som nu er inddraget til beboelse.

Her ses det store maleri malet af Henrik Bloch.

Det store maleri, som viser vaskekonerne i Bayonne i Nordfrankrig og dominerer endevæggen i stuen, er malet af kunstmaler Henrik Bloch, som hvert år udstiller separat i Helligåndshuset på Strøget i København. Han har desuden malet mange teaterdekorationer og kostumeudkast til Det Kgl. Teater, hvilket også fremgår af flere andre billeder i stuen.

Overalt står og hænger udvalgte loppefund eller arvestykker, som er med til at give dette særlige interiør en varme og hygge, uden at det bliver en udstilling, men viser, at det er et hjem, hvor tingene bliver anvendt.

Kikkerten i hallen er ofte i anvendelse, når en fugl skal tages nærmere i øjesyn.



Hallen er et stort rum med mange fine detaljer og med trappe, der fører op til husets 1. sal.



Smedjen i Nakke



*Stemningsbilleder
fra henholdsvis stue og køkken.*



Hvor gerne vi end vil, har vi ikke plads til flere billeder fra denne helt unikke bolig. I stedet vil vi lægge en lille film ind på hjemmesiden - www.bevarrorvig.dk - hvor alle artiklens billeder og flere til kan ses.



*De mange malerier vidner om,
at det er en kunstkender, der bor her.*

Odsherred cykeludlejning

- med fod på kvalitet



Odsherred cykeludlejning
Nordstrandsvej 107
4500 Nykøbing Sj.
Tlf. 59 91 16 42

Statoil Rørvig
Toldbodvej 10
4581 Rørvig
Tlf. 59 91 87 11

Shell Højby
Stenstrupevej 1
4573 Højby
Tlf. 59 30 25 55



Øvrige udlejningssteder:

Minigolfen på Rørvigvej
Rørvigvej 219
4500 Nykøbing Sj.
Tlf. 59 91 44 37

VisitOdsherred
Algade 43
4500 Nykøbing Sj.
Tlf. 59 91 08 88

Kastanielys
Søndervangsvej 39, Yderby
4583 Sjællands Odde
Tlf. 59 32 69 31

www.odsherred-cykeludlejning.dk

Odsherred cykeludlejning ved FDM Camping, Nordstrandsvej 107, 4500 Nykøbing Sj. Tlf. 59 91 16 42 - tidl. Pejsegårdens Cykler



Nakke Nord 65
4500 Nykøbing Sj.
Tlf. +45 5991 9153
og +45 2617 9615

SAMTIDSKUNST

- midt ude i det åbne landskab
i Odsherred.
Velkommen til den 32. sæson
med moderne kunst på Brantebjerg
– hånd i hånd med den smukke natur.

På hjemmesiden

www.galleribrantebjerg.dk

- kan man få et indtryk af sommerens
udstillinger og kulturelle indslag.
Åben 11. juni – 25. september 2011.



NYDAN BYG^{AS}

Rørvigvej 221, 4500 Nykøbing Sj. • tlf. 5991 1623 • www.nydan.dk • mail: nydan@nydan.dk



Bevar det gamle Rørvig smukt og giv plads til nyt,
hvor gammel Rørvig-arkitektur indbygges...

- til de smukke omgivelser i Rørvig



RØRVIG

Smedestrædet 9
4581 Rørvig

Tlf. 59 91 80 11



SLAGTERMESTER

H.V. JØRGENSEN

ØSTERGADE 5, 4581 RØRVIG

TLF. 59 91 80 68

bentslagter@mail.tele.dk

Deres lokale snedker- og tømrermester i Rørvig siden 1929 i 4. generation



**SNEDKER- &
TØMRERMESTRE**
Aage Petersen & Søn
Dybesøvej 39, DK-4581 Rørvig

APS

Tlf. 59 91 85 27 - Mobil 40 19 45 27

Fax 59 93 79 00 - Mobil 40 32 45 27

e-mail: info@aagepetersen.dk

www.aagepetersen.dk



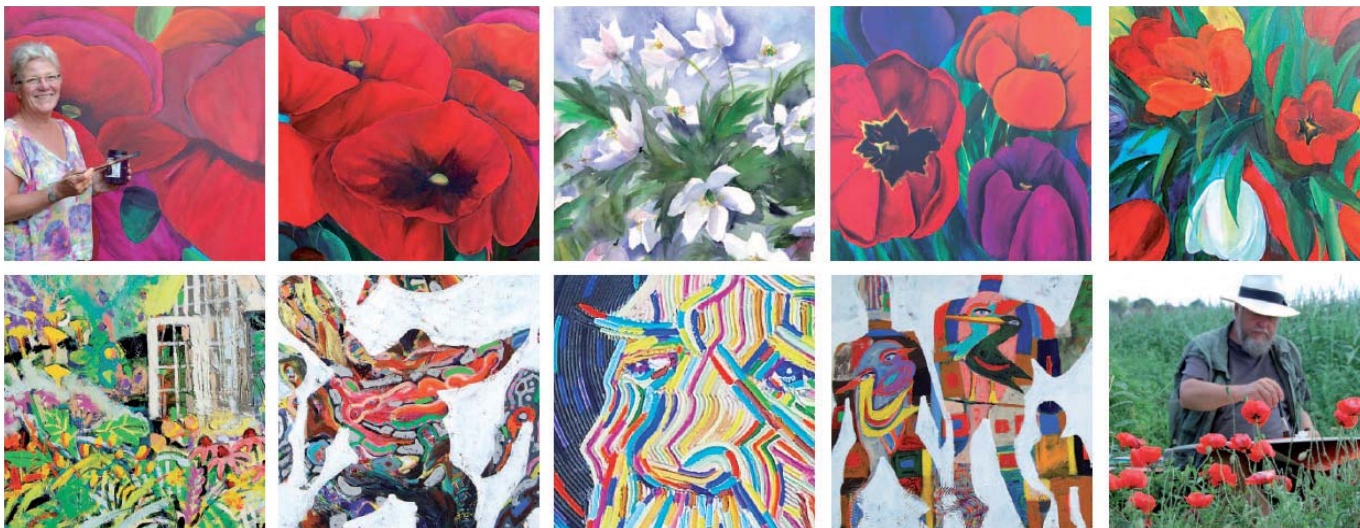

Vi er glade for den varme modtagelse og nyder at arbejde med vores malerier her på Bygaarden i Løvstræde.
Kærlig hilsen Jorit Tellervo og Flemming H



www.tellervo.dk
www.flemming-h.dk
Løvstræde 4,
Atelier åbent efter behov/Kig ind!

Malerfirmaet
**HANSEN &
NIELSEN** ApS

- er et team af dygtige faglærte medarbejdere parate med stor erfaring
- og hvor ethvert arbejde altid er i de bedste hænder.

MØLLEBAKKEN 11
4581 RØRVIG
TLF. 59 91 91 82

www.malerhn.dk



Af Søren Thorborg

Foto: CATfoto og private fotos



Kratstuen

- et lille stykke landligger pionerhistorie

I 1919 købte Edmund Bentved et lille stykke hede og udstykkede det til sommerhusgrunde, der blev solgt gennem de næste mange årtier. Han byggede Kratstuen til sin egen familie.

Københavnerne på lyngen

Min morfar var en stræbsom, kommunal embedsmand i København. Da han i 1917 så prospekterne fra Selskabet til udstykning af Kattegatgrunde i Rørvig, så han en investeringsmulighed for sine beskedne sparepenge. Han og hustruen, Marie, købte i 1919 elleve tdr. lynghele fra Paradisgården. Hans svigerfar, skræddermester Lars Peter Sølvkjær, satte penge i et tilsvarende stykke, men var ikke direkte engageret i projektet. Der var forestillinger om broforbindelse til Hundested, så der var udsigt til en god

investering. Broforbindelsen blev dog ikke til noget, og min morfar og mormor blev heller ikke rige af grundkøbene. Men ved at sælge grundene stykvis gennem det meste af deres liv, har de givet familien et stabilt supplement til den kommunale gage.

På det tidspunkt var hele Skansehage én stor lynghele, og der var så at sige ingen træer og buske over knæhøjde. Man kunne fra huset følge en båd med øjnene, fra den forlod Hundested Havn, til den anløb Rørvig. Vejnettet var hjulspor og enkelte grusveje. Der var ganske få sommerhuse i området dengang. Vi har postkort liggende, der er adresseret: "Hr. og Fru. Bentved, Skansehage, Rørvig". De efterfølgende huse fik så efterhånden adressen: Hr. XX, ved Bentveds hus, Skansehage.

på Bentvedsvej



Marie og Edmund Bentved



Et af de få "ægte" sommerhuse, der er tilbage med fine gamle vinduer og halvdøre. Ingen TV og computer, her spilles kort og andre spil, når man ikke fordyber sig i bøger og andet læsestof. Man lægger byen bag sig og tager ophold tæt på naturen.



Nostalgi er blevet gemt til udsmykning for eftertiden.



Da postvæsnet senere krævede mere ordnede forhold, valgte beboerne at kalde vejen for Bentvedsvej.

Kratstuens udvikling

De første mange år lå landliggerne i telt på grunden. Først i midten af 30'erne kom de første huse. Landmåler Poul Lanken målte udstykningerne op. Han faldt for området og købte selv en grund. Min mormor og morfar byggede deres eget sommerhus, Kratstuen, på 17 m² + 4 m² veranda. Det var en kopi af de huse, der brugtes til undervisning i Københavns Skolehaver, dog med den ændring, at der var adskilt 3 m² køkken og 4 m² soveværelse fra stuen. Køkkenet havde ikke kogefaciliteter, så varm mad tilberedtes de første mange år på et lille fritstående tørvekomfur, man stillede ud på jorden.

Kratstuen på Bentvedsvej



Stuen med sine smukke Tricia Guild farver i indretningen er ikke stor, men åbner op ud til den nu lukkede veranda, hvilket giver lys og et smukt kig til den store grund fra flere sider.



I 1958, da jeg var 2 år, blev køkkenet udbygget til dobbelt størrelse, et lille soveværelse blev tilføjet, og verandaen blev en lukket gang. I 70'erne blev der indlagt vandværkssvand, og brønden blev kastet til. Senere blev der indlagt strøm, og petroleumslampernes tid var forbi. Vi har dog stadig faskine som køkkenafløb og separations-øko-toilet i stedet for træk og slip. Min morfar døde i 1985, og da min mormor døde i 1993, overtog min bror og jeg huset i fælleseje. Vi opstillede en genbrugs-gæstehytte fra Hr. Nielsen, der havde et nedrivningsfirma i Nykøbing. I 2006 købte jeg min brors andpart i huset. Han har nu købt et hus ved Dybesø.

Bentvedsvej er i dag kendetegnet ved at mange af husene ejes af de familier, der købte grundene i sin tid. Vi har med andre ord - i et vist omfang - kendt hinanden det meste af livet og har efterhånden arvet/købt husene af forældre og bedste-

forældre. På www.bentvedsvej.dk har nogle af familierne lagt historiske billeder fra vejens historie.

Barn af landliggerne

Mine Rørvigminder går fra starten af 60'erne, hvor vi var i Rørvig hele sommerferien og de fleste weekender i sommerhalvåret. Vi blev hentet fra skole lørdag middag, og så kørte vi af sted ad landevejene i vores lille NSU Prinz. Før vi fik bil, rejste vi med tog og færge, mens min far kørte på sin Velo Solex.

Min bror og jeg havde hele Rørvig som tumleplads. Vi legede skjul, skattejagt og røvere & soldater med vejens børn. Vi byggede broer og dæmninger over vandløbet, der dengang løb over stranden fra Langesømoose. Vi besøgte kolonierne, når nogle af vores kammerater var dér, men det var lidt "farligt", da der nogen gange var nogle rødder fra stenbroen. Vi kørte cykelræs ned ad

hulvejen ved Paradisgården eller ad Strædet i Rørvig. Når vi kedede os, kunne én af os foreslå, at vi skulle tage ind og "se en færge". Og så cyklede vi ind til havnen og så en færgeafgang eller to. Der skulle ikke så meget til at underholde. Det var særligt spændende, når der var trængsel, og bilerne skulle pakkes med omhu, så de sidste to biler hang med bagenden ud over vandet, og lågerne ikke kunne lukkes. Søfartsregulativet blev vist ikke fortolket så stramt.



Den åbne veranda ses tydeligt her.



Kig fra den hyggelige stue ud over grunden.

Hansen, der bestyrede billetkontoret, kunne mellem to afgangene lige nå over og få sin varme mad. Hans kone bestyrede færgekiosken, så ved frokosttid blev duften af slik og vaffels blandet med frikadeller og hvidkål, som hun i baglokalet tilberedte til sin mand. Fiskehandleren, Fiske-Ejner, var vi lidt bange for pga. hans særprægede ansigtsfarve, men vi kunne få fiskeskin af ham til krabbe-fangst fra broen. En ferie-aktivitet, der nu kører på tredje generation.

Sommerhusejernes faste holdepunkt i Rørvig var Anker Block-Larsen. Han var pensioneret sømand, der på sin SCO-knallert førte tilsyn med sommerhusene. Han havde enorme nøglebundter og kørte året igennem rundt og holdt øje med indbrud, stormskader og frostsprængninger. Om sommeren kørte han rundt hos landliggerne og fortalte historier fra de varme lande - og fik kaffe og cerutter. Hans gigtramte hustru modtog ofte besøg af landliggerens fruer i hjemmet på

Toldbodvej, hvor der blev budt på hjemmebag. Cykler og forskellige jernkonstruktioner fik man lavet i Erik Olsens smedje, hvor svenden Tage vist nåede at have 60 års jubilæum som ansat! Christoffer Larsens landhandel havde indgang på hjørnet over for slagter Jørgensen, der allerede dengang var kendt for "den enebærrøgede". Christoffer havde i laden også en god trælasthandel til det boomende sommerhusbyggeri, og chaufføren, gamle Ole, kørte ud med folkevogns-rugbrøds-lastbilen med varerne. Christoffers søn, Børge, byggede senere om til supermarked. Han udfordrede lukkeloven og holdt åbent lørdag eftermiddag og søndag. Omsætningen var højere end bøden.

Kroghs Mejeri kørte hver morgen med mælk. Alle havde ved vejen en nedgravet boks med låg, et mælkehus, hvor mælken kunne stå køligt i nogle timer, til feriefolket vågnede. Man satte tomme flasker ud med bestillingsseddel i.

Et kig ind i to af kamrene, som begge oser af sommerhusstemning.



En fin samling sten fra Skansebugten.

En gang om ugen cyklede en ung mand rundt med konduktør-taske og afregnede. Nogle år kom også en gartner og en fiskehandler rundt en eftermiddag om ugen med deres varevogne og solgte varer.

Rørvig-samfundet var i fuld gang med at omstille sig til at opsamle den omsætning, som landliggerne kunne give. Og årets årlige landligger-kamp i fodbold var allerede dengang en stor begivenhed. Den blev ledet af navnkundige Gunnar Nu Hansen, der ferierede i området hvert år.

Kratstuen på Bentvedsvej



Søren Thorborgs mormor Marie Bentved tilbereder middagen i det fri ved det lille fritstående tørvekomfur.



Praktisk med et udendørs bad efter en tur til stranden.



Køkkenet rummer alt hvad der er behov for i et sommerhus.



Hvorfor Rørvig?



Søren Thorborg

Rørvig har - modsat mange andre sommerhusområder - et lokalsamfund, der giver et miljø året rundt. Selvom det går hårdt til i højsæsonen, er miljøet ikke uddødt om vinteren. Det er en kæmpe kvalitet. Rørvig har også et præg af naturgrunde, hvor hav og hede mødes. Nogle steder er der desværre, i direkte modstrid med lokalplanerne, sommerhuse med tendens til

hegn og parcelhushaver. Dette bør bekæmpes, hvis Rørvig-miljøet skal bevares. Af hensyn til dyrelivet og af hensyn til naturmiljøet.

Min kone, Inger, og jeg har de senere år givet Kratstuen en nænsom istandsættelse. Vi har malet og ombetrukket møblerne. Vi har kasseret ting og skiftet dem ud med loppefund i samme stil. Vi er glade for at gå ind i en tidslomme, når vi er i sommerhuset, men har alligevel indført en række moderne bekvemmeligheder. Vi vil jo heller ikke bo i et frilandsmuseum. Vi har desuden en del af grunden liggende i krat af hensyn til dyr og fugle.

Vores egne børn er vokset op med, at et sommerhus er en kontrast til hverdagen, og det har de lært at påskønne. Sommerhuslivet er simpelt



Udgang til grunden fra verandastuen.

og primitivt. Det er nærvær med hinanden og naturen, der tæller. Vi har aldrig haft et fjernsyn i sommerhuset og har indtil for nyligt taget bad i en balje i gården. Vi har kortspil og en stor mængde gamle kriminalromaner, ugeblade og tegneserier, så vi kan modstå et par dages heldagsregn. Skulle det gå helt galt, kan man jo begynde at tale med hinanden.

Med venlig hilsen
Familien i Kratstuen på Bentvedsvej



Willumsen's

TØMRER- OG SNEDKERFIRMA

v/Klaus Willumsen, Nakke Vestvej 45, 4500 Nykøbing Sj.

Tlf. 59 93 76 85 - Fax 59 93 78 85

lone.a.p@pc.dk

LODSOLDERMANDSGÅRDEN

- stedet hvor man mødes!



Restauranten ligger lige ned til vandet og havnen i Rørvig. Bo og spis i stråtækt idyl med udsigt over fjorden. Nyd det lokale køkken med gode danske råvarer. Overnat i en hyggelig atmosfære et stenkast fra vandet. Kort cykel- eller køretur til Danmarks bedste badestrand og 5 minutters gang til Rørvigs gamle bydel og de skønne vandreture langs Isefjorden.

Bestil din weekend eller ferie allerede NU !



RESTAURANTEN HAR ÅBENT ALLE UGENS DAGE
FRA APRIL - SEPTEMBER.

DESUDEN HOLDER VI ÅBENT HVER WEEKEND
FRA OKTOBER - DECEMBER.



**VELKOMMEN TIL
LODSOLDERMANDSGÅRDEN
I RØRVIG**

TOLDBODVEJ 73 - 4581 RØRVIG
BORDBESTILLING - 59 507 508

WWW.LODSOLDERMANDSGAARDEN.COM



Tækkefirmaet
Max Akselbo

Fjordvænget 15
4581 Rørvig
Tlf./fax 59 32 42 52
Mobil 21 29 77 07
m.akselbo@hotmail.com

TØMREREN I RØRVIG ApS

Per Andersen
Vestergade 22
4581 Rørvig

Tlf. 59 91 81 10
Mobil 24 23 65 62

Tømrer
Maskinsnedkeri
Glarmester



Autorep.
Plæneklipperrep.

Toldbodvej 10
4581 Rørvig

Tlf. 59 91 87 11

Vi har bussen til alle formål
De Grønne Busser

4581 Rørvig
Tlf. 59 91 81 15
www.gronnebusser.dk



Aut. VVS- & Kloakmester

Nørrevangsvej 23
4581 Rørvig
Tlf. 59 91 94 74
Mobil 21 71 58 36

www.rorvigvvs.dk
post@rorvigvvs.dk

EN RØRVIG KUNSTNER



Flemming H og hans hustru Jorit Tellervo - begge kunstnere - har efter at have ferieret her gennem tyve år nu bosat sig i Rørvig, nærmere bestemt på Bygaarden i Løvstræde, hvor butikken, som tidligere både har rummet cykler og grøntsager, nu er atelier. Først for nylig fik vi øje på Flemming H's landskabsakvareller i stærke nuancer. Flere af billederne er let genkendelige Rørvig-motiver - som ses her. Det gamle Kolerahus på Skansen, som i dag er feriekoloni, Rørvig Mølle i kraftfulde toner samt Dybesøstien, der fører ud til Nordstrand.

Hvis man vil se Flemming H's helt andre motiver og store alsidighed udi kunsten, kan man besøge atelieret eller starte inde på hjemmesiden www.flemming-h.dk



Flemming H



DanBolidg

SAMARBEJDER MED NORDEA

DanBolidg Søren Mosbæk



Hos DanBolidg Søren Mosbæk har vi forstand på boligmarkedet.
Kom ind og hør mere om køb og salg af alle boligtyper.

DanBolidg Nykøbing Sj.

v/Søren Mosbæk, Statsaut. Ejendomsmægler & Valuar, MDE
Svanetorvet, 4500 Nykøbing Sj., Tlf. 5991 3838
nykøbing-sj@danbolig.dk - www.danbolig.dk